

Politik for frivilligt socialt arbejde

Sammen om det frivillige sociale arbejde
i Solrød Kommune

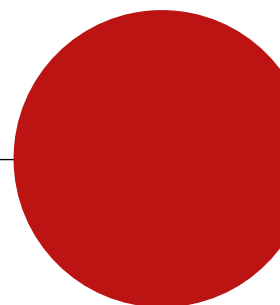
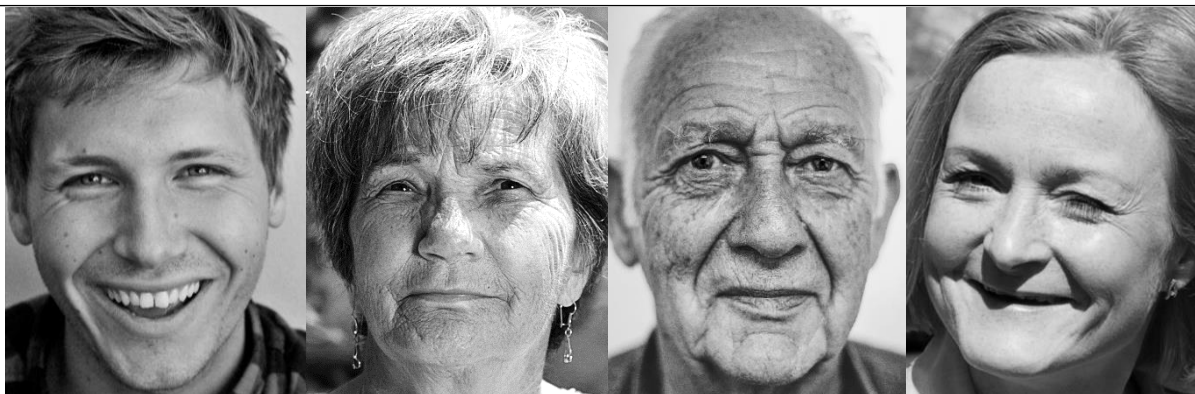

Forord

I Solrød Kommune er vi privilegerede. Vi har et alsidigt og stærkt frivilligt socialt engagement. Vi har ildsjæle, der med stor energi skaber fællesskab, nærvær og sundhed rundt om i hele kommunen.

Vi har stor respekt for den frivillige sociale indsats. Hver dag giver de frivillige deres tid og deres ressourcer, fordi de gerne vil gøre en forskel. De er en bærende del af Solrøds DNA. Nye initiativer og oplevelser bringes ind i vores kommune takket være de frivillige.

Politikken for det frivillige sociale arbejde er en invitation til samarbejde med de frivillige sociale organisationer, foreninger og initiativer, som bærer en stor del af alt det samlede frivillige sociale arbejde. Men det er også en invitation til kultur- og idrætsforeninger, boligforeninger og erhvervsliv, som allerede er involveret i eller ønsker at involvere sig i aktiviteter med et tydeligt socialt sigte og et konkret forebyggende formål.

En særlig tak skal lyde til de mange borgere, der har bidraget aktivt til udvikling af politikken. Jeres bidrag har været en afgørende del af arbejdet.

I fællesskab kan vi gøre Solrød Kommune til det bedste sted at leve og bo.

På vegne af Social-, sundheds- og fritidsudvalget
Formand Ivar Haugaard-Hansen

Hvad er frivilligt socialt arbejde?

At det er frivilligt betyder

- at det udføres uden hverken fysisk, retlig eller økonomisk tvang.
- at det er ikke-lønnet ud over godtgørelse for omkostninger eller symbolske betalinger.
- at det udføres og er til gavn for andre end egen familie eller én selv.

At det er socialt arbejde betyder

- at det udføres inden for det sociale og sundhedsmæssige område.
- at det er handlinger, der sigter på at give enkeltindivider eller grupper en øget sundhed, velfærd og omsorg.
- eller at det er handlinger, der sigter mod at løse velfærdsproblemer.

Det er vanskeligt præcist at afgrænse det sociale område. Derfor er det også vanskeligt at afgrænse, hvornår en frivillig indsats har et socialt sigte.

Kilde: Børne- og Socialministeriet

*Serviceoven § 18
Kommunalbestyrelsen skal samarbejde med det frivillige sociale område.*



*Politikken er
en invitation til
samarbejde*

Hvorfor en politik for frivilligt socialt arbejde?

Vi anser de frivillige sociale indsatser som et bidrag af sin helt egen art. Ikke som hverken en erstatning for eller et supplement til de kommunale kerneydelser. Byrådet anerkender, at det frivillige sociale arbejde kan og gør noget helt andet og ganske særligt for vores lokalsamfund. Frivillige byder ind med andre perspektiver og en anden gensidighed i nærværet end de professionelle ansatte.

Samtidig er vi opmærksomme på, at der er et grænseområde, hvor de kommunale kerneopgaver og det frivillige sociale arbejde kan overlappe eller grænse tæt op ad hinanden. Vi anerkender dette og ved, at det kræver vedvarende dialog og opmærksomhed, for frivillige skal ikke løse de kommunale kerneopgaver.

Effekten af de mange forskellige indsatser på det frivillige sociale område er tydelig: Øget tryghed, sundhed og værdighed til kommunens borgere. Det er sundt at deltage i en aktivitet, såvel som det er sundt selv at bidrage som frivillig.

Som kommune ønsker vi at understøtte de frivillige initiativer bedst muligt, og derfor vil vi gerne indgå i tæt samarbejde og dialog med foreninger og alle andre aktører på det frivillige sociale område. Med denne politik ønsker vi at skabe gode rammer for den frivillige sociale indsats, og vi vil arbejde for, at den er synlig i vores kommune til gavn for de mange, der har stor glæde af alle de aktiviteter, der er på det frivillige sociale område.

- DET BEDSTE STED AT LEVE OG BO

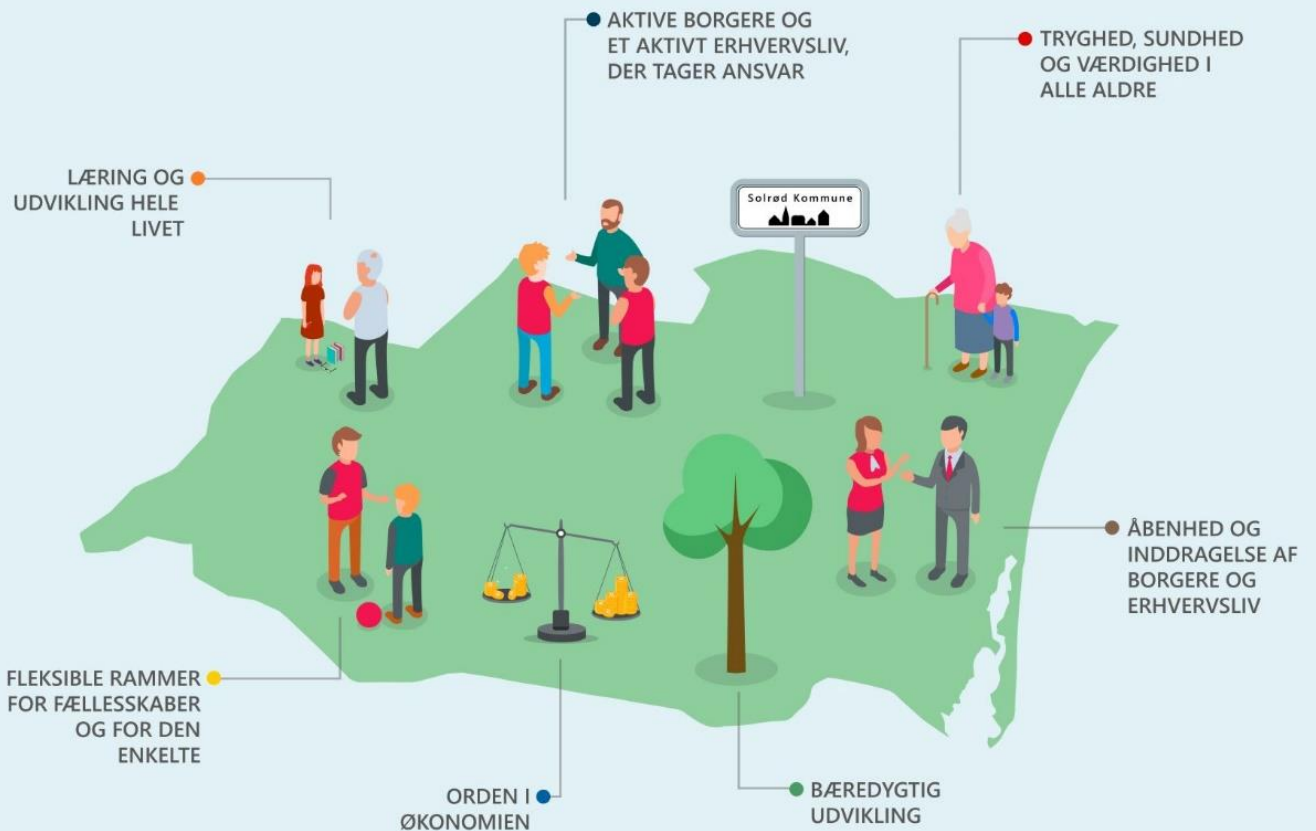

Fælles pejlemærker

De overordnede målsætninger for samarbejdet om det frivillige sociale arbejde kan ses i sammenhæng med især tre af byrådets syv pejlemærker.

Aktive borgere og et aktivt erhvervsliv, der tager ansvar

Det betyder for det frivillige sociale område, at Solrød Kommune skal være et sted, hvor det er nemt for borgere at engagere sig i frivillige sociale indsatser, og hvor mulighederne for engagement er synlige.

Fleksible rammer for fællesskaber og for den enkelte

Det betyder for det frivillige sociale område, at Solrød Kommune skal være et sted, hvor allerede eksisterende såvel som nye initiativer understøttes på en fleksibel og gennemskuelig måde.

Åbenhed og inddragelse af borgere og erhvervsliv

Det betyder for det frivillige sociale område, at Solrød Kommune skal være et sted, hvor det er muligt at gøre sin indflydelse gældende, og hvor samarbejde er naturligt og fører til nye og bedre løsninger.

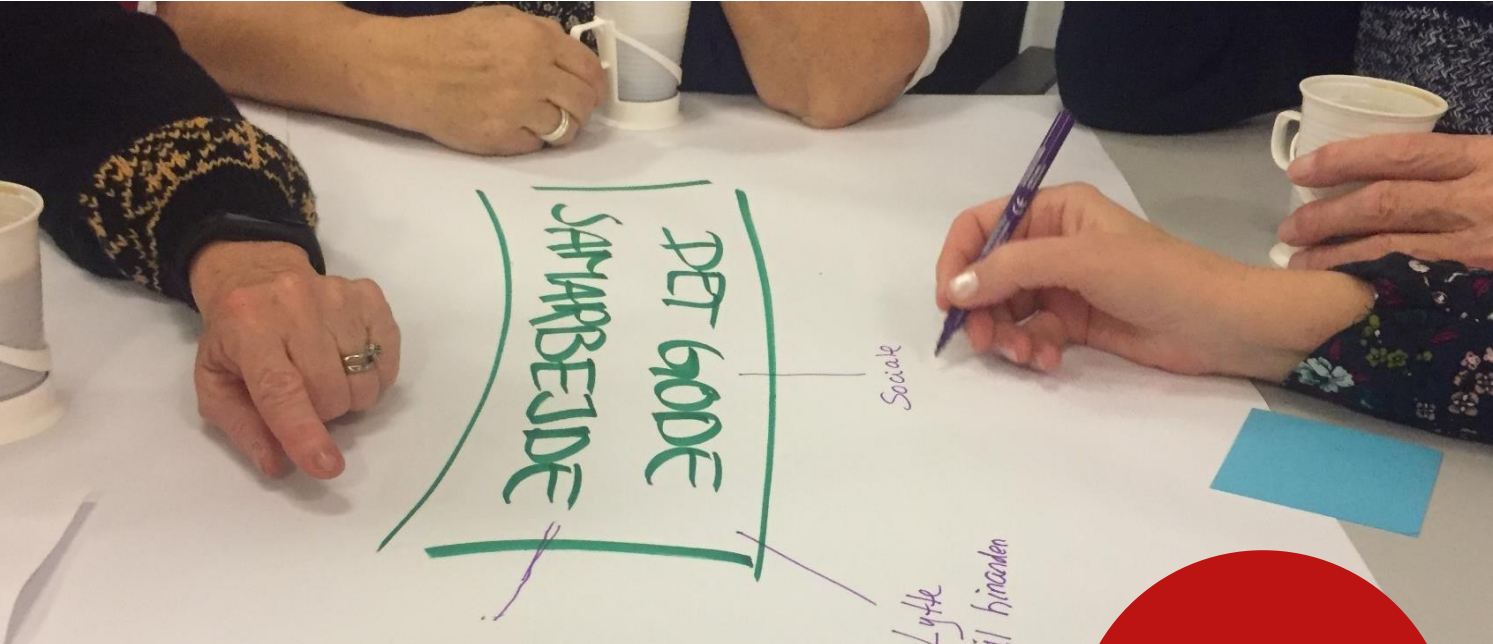

RESPEKT og MOD
De to værdier
hænger uløseligt
sammen

Værdier for samarbejdet

Respekt og mod er grundlæggende værdier, der skal bære samarbejdet mellem frivillige borgere og kommunens medarbejdere.

Respekt

For at kunne samarbejde og udvikle fælles tiltag er det væsentligt, at vi respekterer hinanden. Respekt for de frivilliges styrker, grænser og forskelligheder. Respekt for de kommunalt ansattes faglige viden, roller og ansvar.

Vi lytter til hinanden. Vi har tillid til hinanden. Vi anerkender hinanden.

Mod

Når der inviteres til samarbejde og åbnes for mere inddragelse, kræver det, at vi udviser mod. Mod til at involvere flere parter. Mod til at rykke ved rammerne for samarbejdet. Mod til at turde stille spørgsmål ved den nuværende praksis.

Vi finder nye løsninger i fællesskab. Vi har lov til at udfordre hinanden. Vi investerer i samarbejdet.



Indsatser, der understøtter samarbejdet

1.

En vigtig forudsætning for succes er, at begge parter i samarbejdet er opmærksomme på, hvordan politikken virker i praksis og sikrer opfølgning og en kontinuerlig dialog om målsætninger og værdier. **Derfor afholdes dialogmøder mellem repræsentanter fra hhv. kommunen og de frivillige sociale aktører**, hvor det er muligt at afstemme forventninger og videreudvikle samarbejdet.

2.

Konkret vejledning, støtte og sparring på mange forskellige niveauer er afgørende for, at det frivillige sociale arbejde har de bedste forudsætninger for trivsel og vækst i kommunen. **Derfor har Solrød kommune en frivilligkonsulent, der arbejder med det frivillige sociale område.** Frivilligkonsulenten faciliterer samarbejde og netværk mellem de frivillige og fungerer som bindeled til afdelinger, institutioner og fagpersoner i kommunen. Ligeledes er frivilligkonsulenten orienteret bredt om det frivillige sociale arbejde både lokalt og nationalt. Ny viden og information videregives i nyhedsbreve og ved temasamlinger, der også kan sikre kompetenceudvikling af de frivillige og erfaringsudveksling mellem dem.

Solrød Kommune
ønsker at understøtte
de frivillige initiativer
bedst muligt.

3.

De praktiske rammer for de frivillige sociale indsatser som fx lokaler og økonomisk tilskud er et meget vigtigt fundament. **Derfor vil Solrød Kommune lægge kræfter i, at de praktiske rammer for det frivillige sociale arbejde er i orden.** Det betyder blandt andet:

- at der er gratis lokaler, der så vidt muligt er fleksible til mange formål og er pæne og i god stand.
- at der kan søges tilskud til arbejdet via § 18.
- at der er ansvars- og ulykkesforsikring på de frivillige, der er direkte tilknyttet kommunen.
- at der er mulighed for at lave samarbejdsaftaler om konkrete aktiviteter.
- at der årligt uddeles en frivillighedspris, som gives til enkeltpersoner, grupper eller foreninger, der har gjort en særlig indsats inden for det frivillige sociale arbejde i kommunen.

4.

Flere af kommunens afdelinger og institutioner samarbejder allerede med frivillige, og fremadrettet vil flere sandsynligvis komme til det. **Derfor vil Solrød Kommune sikre, at relevante medarbejdere har kompetencerne til at indgå i et godt og respektfuldt samarbejde med de frivillige på kommunens arbejdspladser.**

5.

Det frivillige sociale arbejde med alle dets muligheder skal være synlige for borgere i kommunen. Både for de borgere, der gerne vil benytte tilbuddene og for dem, som gerne vil engagere sig som frivillige. **Derfor arbejdes der målrettet med synlighed af og kendskab til det frivillige sociale arbejde.** Det betyder blandt andet, at det skal være muligt at finde information på kommunens hjemmeside samt i Aktivitets- og Frivilligcenteret og i Solrød Bibliotek og Kulturhus. Det betyder også, at kommunens medarbejdere skal kende til tilbud, der er relevante for de borgere, de er i berøring med.

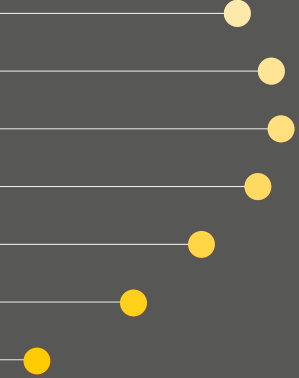

Godkendt af byrådet 25. marts 2019.
Politikken forventes revideret hvert 5. år.

Aktivitets- og Frivilligcenter

Solrød Kommune
Solrød Center 85
2680 Solrød Strand
www.solrod.dk